育英会だより

発行所
財団法人 漁船海難遺児育英会
〒101 東京都千代田区内神田2丁目2番1号
鎌倉河岸ビル6階
電話 03(3256)1981
FAX 03(3256)1982
水色の羽根募金運動

財団法人　漁船海難遺児育英会
理事長　**鈴木英孝**

平成五年の年頭に当たり、謹んで新春のご挨拶を申し上げます。

また、皆様から旧年中に賜りました漁船海難遺児育英事業に対する温かいご支援に、衷心よりお礼申し上げます。

お陰様をもちまして、本育英事業は皆様をはじめ、漁業関係者及び一般の多くの方々の心温かいご支援によりまして、他の育英事業の水準に一歩一歩近づいてきております。

しかし、最近の物価上昇、とりわけ、教育費の増高は、年々、遺族の家計を圧迫しており、子供さんたちのためにできる限り育英事業の充実を図っていく必要があります。

このため、従前より育英基金造成のため、「水色の羽根募金運動」を推進しているところであり、平成二年度から四か年計画で基金造成のための第六期募金運動をすすめ、併せて、定期的に奨学資金のご支援をいただく「励ましおじさん・おばさん会員」のご加入をお願いしているところであります。

今後とも、「水色の羽根募金運動」に一層のご理解・ご支援を賜りますようお願い申し上げます。

漁業を取り巻く環境は引き続き厳しいものがあります。このような中で、漁業を支えておられる各位をはじめ関係者の懸命なご努力に改めて敬意を表しますとともに、今後とも我が国水産業の活性化のため、一層のご尽力をお願い申し上げる次第であります。

また、奨学生の皆さんには、ご協力いただいている方々のご期待に応え、本育英事業の目的としております社会に役立つ人材に健やかに成長されることを願うものであります。

海難事故は、関係者のご努力により少しずつ減少してきてはおりますが、新たに遺児となって本会の奨学生に採用される子供さんは、未だ、年間一〇〇人を超えておりますことは、誠に心の痛む思いがいたします。

新しい年を迎え、皆々様のますますのご発展とご健勝を祈念し、併せて、海難事故の無い良い年となりますことを念願いたしまします。

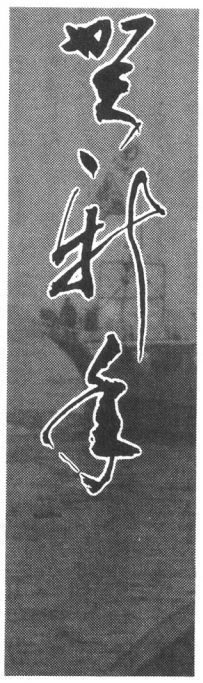

漁船海難遺児を励ます全国協議会
会長　**池内文二**

明けましておめでとうございます。

昨年は、国内経済不況の深刻化、東西冷戦の終結に伴う混乱など、困難の多い一年でした。また、地球環境問題への国際的取り組みが始められるという歴史的な年でもありました。

このような中で、漁業関係者をはじめ皆様には、新たな気持ちで新年をお迎えのことと存じます。

さて、昨年の漁船海難遺児を励ます運動としては、第六期募金計画に沿った募金の推進のほか、各地でのチャリティー・イベント、北見恭子さんの全国縦断海難遺児チャリティー・コンサートの支援等多くの方々にご協力賜り、実施をいたしました。改めて厚くお礼申し上げます。

本年は、第六期募金運動の最終年となりますが、育英事業の一層の充実をめざし、「励まし運動」を基盤として、さらに努力を続けて行く所存です。

海難事故は、僅かながら減少しつつありますが、痛ましい事故も後をたちません。「海難事故0（ゼロ）」を目指して、漁業関係者のご努力とご協力を改めてお願い申し上げます。

奨学生の皆さん、ご家族におかれましては、健康に充分ご留意され、この一年が良い年となりますことを心より祈念申し上げます。

（全国漁業協同組合連合会会長理事）

評議員
多筥良三（たばこ）

新年明けましておめでとうございます。

奨学生の皆さんとご家族の皆さんには、希望に満ちた明るい新年を迎えられたことと存じます。

昨年の一年間は、国内的にも国際的にもいろいろな問題と状況が生まれました。湾岸戦争の終結とソ連邦崩壊による東西冷戦の消滅の後を受けて、いよいよ本当の平和を築いて行ける時がきたと期待したのですが、逆に世界の各地の地域で民族的な憎しみや政治的な憎悪で、多くの新しい戦争が起こっています。今、世界で飢えている人々が十億人、飢餓線上の人々が三億人もいるとのことですが、この争いでさらに多くの犠牲者が生まれているのです。弱い子供達が真っ先に犠牲になることは本当に痛ましいことに思います。新しい年には少しでも改善されることを祈ります。

国内では、経済のバブルが弾けて、大儲けをしていた人達が大損をしたといって騒いでいます。でも私はバブルが弾けて本当に良かったと思っています。日本人全体が真面目に働いて、正当な稼ぎを受けることができるという最も基本的な生活態度を全部忘れてしまうところでした。私たち日本人は愚かではないはずですから、新しい年には必ず正しい方向に進んでいくだろうと期待しています。

これから二十一世紀に向けて、国や世界はまだまだ揺れ動いていくことでしょう。そしてそれは私たち一人一人の生活と人生に深く関わっていくことも確かなことです。奨学生の若い皆さんは近い未来において、二十一世紀の担い手となられるわけですが、人々が互いに他人の痛みが解る世界を作ってください。まずはこの一年、まわりの人々とともに伸びやかに明るく励んでいただきたいと思います。

終わりになりましたが、私は海員組合で労働安全と福祉の仕事を担当して参りました。特に漁船の海難事故の絶滅を重要課題に取り組んできましたが、今後とも地道な活動を続けていくことを披露し、ご挨拶といたします。

（財）全日本海員福祉センター理事長）

常任理事
伊賀原弥一郎

「小さな海難」

明けましておめでとうございます。皆様、よい新年をお迎えのことと存じます。今年も、一歩一歩前進の年になります様、念願しております。

新年というと、洋上の初日の出を想い起こします。この時の海は神々しい風貌です。海には様々な表情があります。春の海は、うららかなそしておだやかな顔をしています。でも冬の海など、しけの連続で怒りの海といってよいくらい激しく変化します。

水産に職を奉じている私ですが、現在の職場は陸の上であって、海の厳しさは頭の中のものでしかありません。でも、こうした私にも海の恐ろしさを、かいまみる様な機会、経験が幾度かありました。

その中で、以前、水産行政に携わっていた頃、三陸沖の漁業取締りや、北洋での漁業監督業務等は、大しけの時も多く大変ですが、船が大きく堅牢であれば、乗船者にとって安心感がありました。ただ、船酔いの苦しみだけはのがれることはできませんでした。

しかし、次の経験は、別の記憶を今に至るも残しています。

それは大学時代の舞鶴湾でのヨットの転覆事故です。

これは昭和二十八年の春先と記憶しています。東舞鶴に長く係留してあった大学のスナイプ型ヨット（二人乗りの小型）を中舞鶴の大学の係留場所に回航する途中のことです。はじめ二人でする予定だったのが、都合がつかず、一人で回航することにしました。

出帆した時は、晴れたおだやかな（風速二～三メートルくらい）の好天気だったのが急に曇りだし、雨が降り風も強くなってきました。困ったのは、周囲が全然見えなくなってしまったことです。一人だけの操縦ですからジグは使えず、メインだけの航行で、風上へのジクザク遡上がうまくいかず、強風に流され、帆をしめようとすると転覆しそうになる、そうしているうちに突風がきて、あっという間にぐるりと横倒しになりました。

湾の中だから、嵐が静かになったら帆を分解して船を正常にもどし、漕いでで帰るかと観念して、嵐の通り過ぎるのを待ちました。風も治まり周囲が薄暗くなってきましたので作業をはじめかけましたが、冷たくなったせいか手がスムーズに動きません。少しあわてて急ぐので、マストの引抜きが出来ません。作業は、はかどらず、そうこうしているうちに、周囲が真っ暗になってしまいました。そのうち、頭の上でエンジンの音、そして人の声がしました。海上保安庁の巡視船です。ガラガラという音がしてヨットは横抱きに釣り上げられ、私は甲板に引き上げられ、船室に迎えられました。救助されたのでした。その時、一人で歩いて船室に向かおうとしたのですが、身体が冷えきったせいか、腰が立たず、毛布にくるまれ抱きかかえられるようにして運ばれたのを覚えています。

自分の足で歩けなかったのに加えて、遭難することが有りえない様な湾内での事件でしたから、恥ずかしくて忘れることの出来ない想い出でした。濡れた衣服を脱ぎ、保安官の作業服を着せてもらい、生き返った思いがしたこと、赤々と燃えるストーブの温かさが有難かったことを、今更の様に思い出し、思い出す度に、感謝をしています。様々な顔をもつ、そして命さえ飲み込んでしまう海。遭難した者にとって、果てしなく、又、冷たく感じるものです。

何よりも有難いのは、温かい取扱いや配慮、励ましではないでしょうか。

不幸にして人身事故の生じた時、残された家族の方の悲しみは想像を越えるものがあります。

それにつけても、育英会の重要さを再認識するものであります。水産加工の仕事をする私共にとって漁船員の方々の御苦労を思い、又、奨学生の方々が今年も一段と勉学に励まれることを祈念致し、育英会が多くの方達の協力を得て、業務の充実を図られることを願いつつ筆をおきます。

（全国水産加工業協同組合連合会副会長理事）

「私の願い」

地方協議会担当者
鈩博美（たたら）

新年明けまして、おめでとうございます。

皆様方には、お健やかに新年をお迎えのことと思います。

私が、「海難遺児を励ます島根県地方協議会」の事務局を担当させていただくようになりましてから、五年余りの月日がたちました。

一家の大黒柱を失くされた皆様方のお気持ちを思えば、私どもには計りしれないものがあり、思うような励ましができていないのではと考えながら

も、育英会の指導のもと、一生懸命活動を続けてまいりました。

そうして、その間、悲しみを乗り越えながらも、いつも明るく毎日を過していらっしゃるお母様方や、お子様方のお姿に逆に励まされてきたように思っております。

私どもには、ほんの小さな手助けしかできませんが、今後も海難事故の起きないことを願って、これからも地道な活動を行っていきたいと思っております。

本年が、皆様方にとって良いお年となりますことをお祈り致します。

（島根県漁業協同組合連合会）

はじめてのディズニーランド

小学校6年　伊藤静花

私は、三月に、ディズニーランドに行って来ました。初めに、小松空港に行って、しばらくたつと、富士山が見えました。そして、飛行機に乗りました。とてもきれいでした。そして、羽田空港からモノレールと電車に乗ってディズニーランドに着きました。初めに「東京ベイホテル東急」に行って荷物をおいてからディズニーランドに行きました。入ったらすぐに広場があり、そこで、ミニーマウスとチップとプルートなどの人形と写真をうつしました。スペースマウンテンに乗るために、一時間半もならんでいて乗ったらとてもおもしろくてスリルがありました。そして、店でいろいろかわいいエンピツとかを買って、ジャングルクルーズや、ビックサンダーマウンテンや、イッツ・ア・スモールワールドなどに乗りました。昼と夜のパレードは、とってもきれいでした。春休みに行って来たディズニーランドは、楽しくて、よい思いでになりました。

そして、八月には、公文のアウトドアスクールが、小松の少年自然の家で行なわれました。そこで、たくさんの人達と友達になり、私は文通が好きなので、その人達と文通をしています。山の中なので、あぶがたくさんいて、数ヶ所さされてとても痛かったです。川で魚を手づかみしたり、その魚を焼いて食べたり、カレーライスを作って食べたり、オリエンテーリングをしたりして、三日間とても楽しくよい体験をしたと思います。

来年は、中学生になるので、もっとしっかり勉強をして、がんばりたいと思います。

（石川県輪島市・河井小学校）

今年こそ「目標」を見つけるぞ

中学校1年　吉永三和子

我が家は、私（中一）、姉（中三）、母（四十三）、祖母（六十七）の女ばかりの四人家族です。父が海に落ちて亡くなった時、私は十一ヶ月、姉は二才五ヶ月でした。それが今年、姉は高校受験です。

私達が小さかったころは、父のことがよく分からなくて、「お父さんが帰って来ない。」と、姉と二人で、暗くなるまで外で待っていたりして、ずい分と母を困らせていたそうです。私は覚えていないのですが、去年、父の十三回忌の時も、その話が出ました。

そうやって母を困らせてきたので、いつかはおかえしをしてあげなければいけないと思っています。母が喜びそうな事を、一つでもいいからしてあげたいです。

でも、まだ私は、将来、何になりたいかも、ちゃんと決めていません。だから、今年こそ「将来何をやりたいか」を見つけようと思います。それから、勉強も、もっと頑張りたいです。大人になって困らないように、一生けんめい頑張りたいです。母は、「自分のやりたい事をやればいい。」と言ってくれます。だからいい仕事について、おばあちゃんにも長生きしてもらって、楽にさせてあげたいです。

母は、「あなた達には、人一倍幸せになってもらいたいとよ。」とよく言います。私は妹で、甘えん坊な所もありますが、姉とは違った所で、母の力になりたいと思います。

いろんな夢があって、なかなか自分のなりたいものがみつからないのですけれど、今年こそ「目標」を決めて、将来の夢に向かってやり通せる様に頑張りたいです。

（宮崎県延岡市・土々呂中学校）

「私の新年の抱負」

中学校三年　武蔵由紀恵

私の家族は、母と弟と妹の四人家族です。今年は、私が受験生のために、夏休みなどは私が一人、家で勉強していて、母は、弟と妹を連れて旅行へ行きました。受験生なので、仕方がないと思います。できることなら、公立高校へ行きたいので、毎日がんばって勉強していますが、なかなか、頭に入りません。だから、毎日がとても大変です。でも、それが終われば、中学校を卒業できるのでとてもうれしいです。将来の夢も一応決めてあります。将来の夢をかなえるために、今、その高校へ行きたいと思っています。そして、その夢がかなったとき、また次の目標に向かってがんばっていきたいです。今は、取りあえず家族全員でがんばっていきたいと思っています。父が亡くなって、もう少しで三年経ちます。今までいろんなことがありましたが、約三年間なんとかやってきたので、これからは家族四人ですが、病気をせず、今以上に勉強などをがんばってやっていきたいと思います。今年一年は、とても大変な年でした。

（石川県加賀市・橋立中学校）

幸せをかみしめつつ

短大一年生　矢野真規

今年思い出に残った事といえば、希望の短大へ入学できた事でしょうか。

私は今年の春、希望していた短大に合格し、晴れて短大生となりました。短大では英語を学んでいます。短大生活は、毎日充実しており本当に私のやりたかった事ばかりです。私の学校は外大なので、一日中英語に関する授業ですが、全く苦になりません。むしろ毎日、新発見があり楽しいです。友人にも大変恵まれ、学校でも家でも淋しい思いをする事もありません。

私は入学と同時に〝やせたい〟という単純な動機でエアロビクス部に入部しました。別に私はスリムになった訳ではないのですが、今、大変興味をもっています。今年最後の私の一大イベントは、クラブのみんなで英語研修のためにL.A.へ行く事です。私もふくめて、十二月二十日の出発をみんな楽しみにしています。

そうですねえ。うまく言えませんが、私は今、本当にうれしいです。そして育英会の方々に大変感謝しています。私も片親ですし弟もいるので、母は、私を短大へやるのに苦労しているだろうと思います。毎月送金していただいている貸与奨学金が、どれほど私の気持ちを楽にしてくれるかわかりません。そして、私だって、両親のそろっている子と同じように、自分のやりたい事を好きなだけできる事を本当にうれしく思います。父が亡くなって、もう十四年になりますが、大好きな母と弟に囲まれ、幸せです。うまく言えませんが……。

来年で二十才の私は、これから自分の進む道を決定して行くでしょう。何がどうなるか先の事は、わかりませんが、今を精一杯がんばるのが私の目標です。私は母にとって良い娘ではありませんし、弟にとっても又、良い姉ではありませんが、いつも影で支えてくれる二人とそして皆様に感謝して、これからも、がんばるつもりです。

（関西外国語大学短期大学部・愛媛県出身）

看護婦を目指して今思うこと

高等看護学校二年　馬込尚美

看護婦になるために東京の看護学校にきて、残り何ヵ月かでもう二年生も終わろうとしています。看護学校は思っていた以上に厳しく辛く、忙しいところです。今日に至るまで何度やめたいと考えたか数知れない程です。

私は寮にはいっているのですが、毎日のように友達と、なんで私達ばかり辛い思いをしなきゃいけないんだろうというようなことばかり話しています。こういうことを書いたところで皆

絵本「はじめてのやまのぼり」本会の幼児奨学生にプレゼント

このたび田中かつ子様（東京都・武蔵野市）より、本会に、「はじめてのやまのぼり」（絵本）が十冊贈呈されました。この本は、皇后陛下美智子様がお書きになったものです。

本会の幼児奨学生を対象に、申込先着順で十名の方にプレゼントいたしますので、ご希望の方は、事務局まで手紙でお申し込み下さい。

楽しかったキャンプ

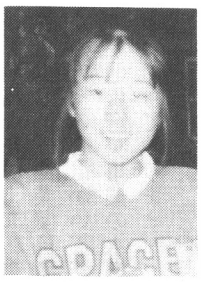

小学校6年　山下由加

夏休みになる前の日、六年生のキャンプがありました。料理の班とテントの班の二つに分かれました。料理の班では、男子と女子がまじって、テントの班では、一組と二組の男子、女子が五、六人になって、テントを組み立てることになりました。料理では、一日目の昼は、家庭科室で、ごはんとみそ汁を作りました。料理の班の人数は、八人ずつでした。火をたく近くに四人と、みそ汁の材料を切る人が一人と、あとの人たちは、米を量る人やごはんの事をする人たちでした。

夜は、夕方に、はんごうで、ごはんをたいて、班に一つずつ大きななべに、切ったジャガイモやほかの材料を入れました。火を付けたりするのは、男子がしました。ごはんをたくのは、大人の男の人がしました。

夕食では、カレーライスでした。カレーライスの中に、灰が入っていて、食べるとガサガサ音がしたけど、おいしくて、おかわりする人が多かったです。

夕食が終わるとキャンプファイヤーがありました。それぞれの料理の班で、一つ出し物をしました。クイズをした班が一番多くて、大人の人達は、笑っていました。

キャンプファイヤーが終わると、プールで自由遊びでした。夜のプールだったので、水の中は、真っ暗で、何も見えませんでした。中には、泳いでいて、ぶつかる人もいました。水から顔を出すと、星がとてもきれいに見えて、女子は、とても喜んでいました。

プールから上がると、着がえて、歯みがきをしました。それが終わると、次は、きもだめしがありました。背の低い順に、男子二人、女子二人、合計四人で、三つの校舎を周って、校門の所から、運動場に帰って来ることでした。あまりこわくなくて、みんなの話を聞くと、「水をかけられて、びっしょ、びっしょになった。」と言いました。でも、私たち四人は、水をかけられませんでした。かい中電灯をつけなかったらごほうびをあげるというほうびがあったのでみんなつけませんでした。それが終わると、みんな眠りました。

朝は、ラジオ体そうをして、朝食作りで、ごはんとみそ汁を、家庭科室で作りました。作り終わると朝食で、ごはんとみそ汁と昨日のカレーライスの残りを食べました。それが終わると、歯みがきをして、顔を洗って、昨日のきもだめしのごほうびのスイカを食べました。一人いくつでも食べても良くて、小さい子から、大人まで食べました。男子は十五個以上食べていて、女子は三個ぐらいでした。それが終わると、テントを直してジュースをもらって帰りました。とても楽しいキャンプでした。

来年のほうふでは、今年できなかったことや、来年中学生になるので、一年から六年までの漢字や勉強を全部最後まで覚えることです。このほうふを、来年、しっかり守って、勉強でなやまない中学生になりたいです。

（宮崎県都農町・都農南小学校）

さんには愚知にしか聞こえないと思います。自分が選んだ道なのだから仕方がないと言われればそれまでです。他にやりたいことも、やめる勇気も今の私にはありません。

看護婦という職業は、女性として、人間としてやりがいのある職業だと思います。しかし、それだけに大変で厳しいものでもあり、強い意志がなければやっていけません。今の私は、時間が過ぎていくままに、自分の気持ちも曖昧なまま流してしまっているような気がします。こんないい加減な気持ちでは看護婦なんてなる資格はないと思います。

今までの辛い経験よりも、これから三年生になってから与えられるものは、その何倍も辛いものがあると思います。殆ど実習を行うわけですが、実際に直接、患者さんと接していく中で、自分の看護に対する気持ちを高めていくことができ、強い意志を持てたらと思います。辛さなど乗り超えるような充実感を得ていけたらと思います。

皆さんもお体には十分気をつけて頑張って下さい。

（関東逓信病院附属高等看護学院・長崎県出身）

今年から来年への夢ある未来へ

卒業奨学生　橋本昌明

我が家では、待望の長男が今年三月に誕生しました。名を竜成と命名し、はや八ヵ月がたちます。私もこれで家族五人の長として娘二人息子一人の父親としての責任と、この子らの将来への期待が、胸の中でふくらむ喜びとを同居させています。

思えば、小生が生まれて一週間後に父がインド洋上で遭難し、その後、母と姉との三人で頑張って生きてきました。高知県の室戸岬の近くです。友に恵まれ、母方の親せきに恵まれ、陰にひなたに皆の協力、教えがあり今日まで成長できたと思っています。又、育英会等の資金面のご協力を頂き、中央大学を出て現在、証券会社に勤務し営業課長として全力で精進しております。母と姉とでくらした三人生活が、全ての私の人生の基本となっているのです。

その三人家族が、今では私の所で五人、姉の家族が四人と、田舎に帰ると母を合わして、なんと十人が食卓を囲む事になりました。三人で食事をするのをさびしいと思った事はありませんが、三人が十人になった喜び、家族が一人増えるたびの喜びは、他に代える事のできない喜びです。この家族が私の財産だと思い、仕事に、人生に打ちこめる事は私の心の武器となっています。将来、子供たちが又、同じ様に、家庭をそれぞれ持っていくでしょう。そうなると又、どんな家族構成になるか想像するだけで胸がときめきます。

今までも楽しい事ばかりあった訳ではありません。これからもそうでしょう。しかし、過去をふりかえるより、前を見て夢をえがいた方が楽しいのはまちがいありません。未来を楽しいものにする為に、今を精一杯生きてやろうといつも思っています。何事にも謙虚に反省し、出し惜しみをせず全力でぶつかれば、なんとかなるだろうと考えています。この楽観さも、三人家族で培ったものです。これからも皆さん、一緒に頑張っていきましょう。

（会社勤務　東京在住・高知県出身）

海難遺児チャリティ・東京コンサート

北見恭子さんが熱演

歌手生活二十周年を記念し、全国縦断海難遺児チャリティコンサートを行っている北見恭子さん（コロンビア専属）の東京コンサートが、水産中央団体が構成する「漁船海難遺児を励ます全国協議会」等が中心となった実行委員会（委員長・内村良英大日本水産会会長）の主催で、十月二十九日、東京の浅草公会堂で行われました。

海難遺児を励ますためのチャリティコンサートをすでに十三年間余り、百回以上も行っている北見さんとあって、会場は水産関係者はじめ約一千百人の入場者で埋め尽くされる盛況となりました。

コンサートで北見さんは、漁船海難遺児の作文朗読を織りまぜて「おいらの船は三百トン」「小倉恋日記」「紅の舟歌」等二十数曲を熱唱し、聴衆に感動を与えました。

今回のコンサートについて北見さんは、「大勢の方々の励ましを本当に嬉しく思います。私は〝鈍行歌手〟だが今後もライフワークとして、海難遺児のためにチャリティ活動を行っていきたい。」と語り、来場者に海難遺児支援を呼びかけるとともに、本育英会に寄付金を贈呈しました。一方、北見さんの長年に亘るチャリティ活動に対し、内村実行委員長及び「漁船海難遺児を励ます全国協議会」池尻文二会長（全漁連会長）から、それぞれ感謝状と記念品が贈られました。また、会場では、実行委員会を中心に、来場者に対し「水色の羽根募金」を熱心に呼びかけ多大のご協力を得ました。なお、本チャリティコンサートの実行委員会からは、収益金百五十万円が本育英会に寄付されました。

第十三回全国豊かな海づくり大会

千葉県勝浦市で盛大に開催

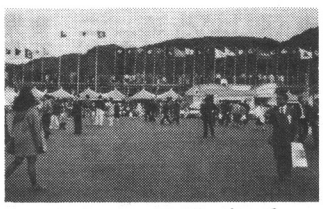

去る十一月八日、千葉県勝浦市守谷海岸で、天皇・皇后両陛下のご臨席を仰ぎ、「育てよう生命のふるさと青い海」をテーマに恒例の海づくり大会が開催されました。式典は、平島孝太郎千葉県漁連会長の開会のことばで始まり、大会会長等の挨拶の後、天皇陛下のお言葉を賜りました。

当日予定されていた漁船の海上パレードは、荒天のため中止されましたが、天皇・皇后両陛下が、マダイ、スズキ、ヒラメ、アワビ等の稚魚（貝）を放流され、大会は盛況のうちに終了しました。

会場では、漁協婦人部をはじめ、千葉県の水産団体及び全国漁業協同組合学校の生徒さんが熱心に「水色の羽根募金」を呼びかけ、多くの来場者からご支援をいただきました。

「第二回漁船海難遺児を励ます海と子供の写真コンテスト」

―入賞作品決定―

本育英事業について、広く一般の方々にもご理解いただくため、本育英会では昨年に引き続いて第二回目の写真コンテストを実施したところ、全国の皆様から前回を大幅に上回る多数のご応募をいただきました。竹村嘉夫氏（自然科学写真協会理事長）を委員長とする選考委員会において審査した結果、次のとおり入賞が決定しました。皆様方のご協力に対し厚くお礼申し上げます。

（最優秀賞）

「浜っ子」はやしひろし（北海道）

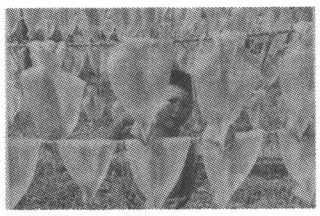

（優秀賞）「ちいさな海の妖精たち」近藤宏（神奈川県）・「海辺に遊ぶ」末永明雄（宮城県）・「昆布浜にて」田中進（兵庫県）・「潟上人間むつごろう」柿原耕治（福岡県）

（入選）「これ、なあに？」藤原浩衣（香川県）・「波より高く」加藤良治（神奈川県）・「ボクと波と」伊藤晶子（茨城県）・「磯着を着た子ども」井上博暁（三重県）・「沖縄の子供」伊藤節子（愛知県）・「とれたあ！」早川省三（群馬県）・「なわとび」山田重夫（静岡県）・「勝った」甲斐原英雄（長崎県）・「わが家の子供たち」宮崎雅久（佐賀県）・「楽しい潮干狩」木村美枝子（兵庫県）※（敬称略）

入賞作品については、ポスターを作成し、全国の関係機関等に配布し、掲示等により、広く多くの方々に見ていただく事としています。なお、その縮小版を同封しましたので、ご覧下さい。

ご感想、ご批評をぜひお寄せ下さい。

漁船海難遺児を励ますサンタチャリティー募金を実施

去る十二月一日（火）、二日（水）、全国水産加工業協同組合連合会主催の「全国水産加工品展示フェアー」が、東京都立産業貿易センターで開催されました。同会場内には、「漁船海難遺児を励ますサンタチャリティー募金コーナー」が設置され、募金活動が行われました。同コーナーでは、募金に協力すると、ノルウェー王国・国王オラフ五世からナイトの称号を授与された日本のサンタおじさん、ナイト・ウオイがサインしたきれいなサンタメールが、ご自分のお孫さんや子供さん等に送られる趣向となっており、多くの方々が同コーナーを訪れ、終日、にぎわいました。

今回のサンタチャリティー募金は、全国水産加工業協同組合連合会と日本のサンタおじさん・魚井一生氏（日本ししゃも加工協同組合理事長）のご好意により企画・実施されたものです。

ご協力大変ありがとうございました。

―ヒカリ食品㈱（川崎市）―

海難遺児チャリティー開催

歳末恒例行事の一つとなった「ヒカリ食品㈱（石渡光雄会長―本会励ましおじさん会員）」主催の「海難遺児に愛の手を」キャンペーンが十二月五日、JR川崎駅前の岡田屋モアーズ店前で開かれました。「一口百円以上の御協力を！」という呼びかけのもと、募金に協力された方々には主催者が用意した一、五〇〇袋（四枚入り）のアジの開きが、それぞれ提供され、今年も盛況裡に終了しました。

ご協力ありがとうございました。

奉仕の箱アップルクラブで「漁船海難遺児支援バザール」開催

毎年、育英会に対し、いろいろなご支援をいただいている奉仕の箱アップルクラブ（東京都北区・世話人代表水川晴海氏）では、去る十一月二十三日、十条中通り商店街において漁船海難遺児を支援するバザールを開催し、多くの人で一日中にぎわいました。

このバザールの収益金は、本育英会に全額ご寄付いただきました。ご協力をいただいた多くの皆様方に厚くお礼申し上げます。

第四十四回全国漁港大会開かれる

―山口市―

去る十一月十一日、山口市の県スポーツ文化センターにおいて、約四千人の漁港関係者が参加し、全国漁港大会が盛大に開催されました。

大会会場においては、主催者の㈳全国漁港協会の特段のご配慮で、「漁船海難遺児を励ます運動」に対する協力を参加者に呼びかけていただき、地元山口県漁連、信漁連及び漁婦連の皆さんとともに水色の羽根募金活動を行い、大きな成果を挙げることができました。ご協力いただいた皆様に心からお礼申し上げます。

第三回奨学生選考委員会開催

奨学生出願者二十七名を採用

十月二十七日開催された本年度第三回奨学生選考委員会において、新たに学資給与奨学生二十五名、奨学金貸与奨学生二名（高校生）の計二十七名の採用が決定しました。

この新規奨学生を加えた現在の奨学生数は、別表の「都道府県別奨学生数」のとおり九百七十九名です。

なお、来年度、高校又は大学等に進学予定の奨学生の今回採用者は、二十名（高校生十三名、大学生等七名）でした。本年度、現在までの予約奨学生数は、高校生十五名、大学生等十五名合わせて三十名となりました。

励ましおじさん・おばさん

『会員申し込み・奨学資金の御寄付』のお礼

平成四年九月下期から十二月上期までの間に会員のお申し込みをいただき、奨学資金のご寄付を賜った会員のご芳名を掲げ、厚くお礼申し上げます。

※御芳名（敬称略）

（十月）▽石川賢広（練馬区）▽門目省吾（所沢市）▽中村晃次・継続（日野市）

（十一月）▽石坂しずえ（練馬区）▽大井健二（世田谷区）▽釜田朝（佐倉市）▽古賀礼子（文京区）▽木村眞之助（横浜市）▽小山忠夫（横浜市）▽佐藤倶子（伊達市）▽藤本美穂（横浜市）▽御村歳男（伊勢市）▽向井昌子（品川区）▽吉田洋子（鎌倉市）

（十二月）▽岩本忠正・継続（福岡市）▽尾崎知子（国立市）▽草ヶ谷陽司（横浜市）▽桑名真（大宮市）▽佐藤登子美（つくば市）▽須藤美智子・継続（国分寺市）▽田添学（鹿児島市）▽冨永善照（市原市）▽西岡佳津子（横浜市）▽野崎司郎（江戸川区）▽枚田明子（横浜市）▽堀米昇（埼玉県鳩山町）▽松野なを（藤沢市）▽益田八千代（武蔵野市）▽山本正（新宿区）▽渡辺学（岐阜県大和町）

育英基金

『募金・御寄付』のお礼

平成四年九月下期から平成四年十二月上期までに御寄付をいただいた方々の御芳名を掲げ、そのご芳志に厚くお礼申し上げます。

※御芳名（敬称略）

一、漁協系統募金（各都道府県の漁連、信漁連、指導連等で構成する「漁船海難遺児を励ます地方協議会（略称・地方協）」等で取り扱った分で、一般寄付金を含みます。）

（九月）◎**北海道**▽本間正道◎**青森県**▽地方協◎**島根県**▽吉田勝一－香典返し▽清水富雄－見舞返し◎**鳥取県**▽香河俊一－香典返し▽儀利古英子－香典返し◎**岡山県**▽地方協◎**香川県**▽米田政紀－香典返し▽地方協◎**佐賀県**▽**有明海**▽地方協◎**長崎県**▽山下博司▽地方協◎**大分県**▽長洲漁協婦人部◎**熊本県**▽地方協◎**沖縄県**▽おさかなフェアー募金▽地方協

（十月）◎**北海道**▽白老定置部会－港祭り・さけ売上金▽船木花子▽島越孝美－見舞返し▽羅臼定置漁業部会▽青年会－秋鮭せり市収益金◎**静岡県**▽地方協◎**愛知県**▽豊浜大鯛パレード実行委員会◎**三重県**▽木下美貴雄－香典返し▽小西善七－香典返し▽水谷徳己－香典返し▽鳥羽一郎・師匠の会－チャリティコンサート▽地方協◎**富山県**▽地方協◎**島根県**▽中島俊夫－見舞返し◎**山口県**▽上領博明▽田中傳▽西日本漁青連▽地方協◎**長崎県**▽地方協◎**大分県**▽佐伯市自主事業運営協議会－鳥羽一郎チャリティショー・マリンフェスティバル'92実行委員会－チャリティオークション▽鶴見町豊魚祭実行委員会募金

（十一月）◎**北海道**▽岡内英一－香典返し▽稲垣大雄－香典返し▽須藤正弘－香典返し◎**青森県**▽県漁村活性化対策協議会－北見恭子チャリティ募金▽地方協◎**山形県**▽鶴岡地区底びき船主船頭会◎**宮城県**▽七ヶ浜町漁業振興連絡協議会◎**茨城県**▽豊かな海づくり大洗大会実行委員会▽永井マリ子◎**千葉県**▽全国豊かな海づくり大会募金◎**静岡県**▽高橋忠昭▽地方協◎**愛知県**▽地方協◎**新潟県**▽県魚食普及協議会－'92県魚祭り募金◎**富山県**▽濱田健一▽大黒信吉◎**大阪府**▽泉州連合漁協（泉大津・忠岡・春木・岸和田市・巾着網）－漁港祭'92中村美律子チャリティコンサート募金▽地方協◎**京都府**▽奥野怜－香典返し◎**兵庫県**▽松本寛二▽三門良一－香典返し◎**香川県**▽長町銕二郎－香典返し◎**島根県**▽川本清－香典返し▽原政人－見舞返し▽県豊かな海づくり大会募金◎**岡山県**▽馬場真一◎**山口県**▽全国漁港大会募金▽地方協◎**長崎県**▽アド長崎▽地方協

（十二月）◎**北海道**▽八雲大漁秋味祭りチャリティ収益金▽中島佳彦－見舞返し▽渡辺秀樹◎**静岡県**▽地方協◎**三重県**▽西川辰也－香典返し◎**新潟県**▽能生町漁協婦人部◎**富山県**▽地方協◎**京都府**▽地方協◎**香川県**▽打越光雄－香典返し▽地方協◎**愛媛県**▽地方協◎**福岡県**▽板矢純－香典返し▽地方協◎**長崎県**▽茂木漁協婦人部▽地方協◎**鹿児島県**▽串木野市船主組合▽地方協

（十二月十五日現在）

二、一般寄付

（九月）◎**宮城県**▽石巻歌謡アカデミー・武田つとお（石巻市）◎**茨城県**▽高澤日出夫（つくば市）◎**東京都**▽上田都美（荒川区）▽木村か祢（渋谷区）▽匿名（品川区）◎**千葉県**▽高橋圭介（船橋市）▽飯村久子（野田市）◎**神奈川県**▽中山筆子（藤沢市）▽横浜丸魚㈱（横浜市）▽川崎魚市場㈱・小笠原喜久（川崎市）◎**大阪府**▽阪井光平（堺市）

（十月）◎**宮城県**▽石巻地区漁撈長OB会－全日海石巻支部経由（石巻市）▽㈱心高橋・高橋佐吉（気仙沼市）◎**茨城県**▽高澤日出夫（つくば市）◎**埼玉県**▽高松芳子（白岡町）▽匿名（春日部市）◎**東京都**▽おさかなフェアー'92募金（港区）▽新納礼子（狛江市）▽竹内常世（大田区）▽上田都美（荒川区）▽生田目弥寿（調布市）▽木村か祢（渋谷区）▽漁船海難遺児を励ます代々木チャリティイベント募金（同）▽小林誠（台東区）▽北見恭子チャリティ東京コンサート募金（同）▽匿名（千代田区）▽匿名（品川区）◎**千葉県**▽上村昇子（市川市）▽飯村久子（野田市）▽高橋圭介（船橋市）◎**神奈川県**▽中山筆子（藤沢市）▽川井光雄－香典返し（横浜市）▽林曄子（茅ケ崎市）▽川崎魚市場㈱・小笠原喜久（川崎市）◎**山梨県**▽山梨県水産物商業協同組合－第三九回全水商連山梨大会（甲府市）◎**静岡県**▽清水地区北見恭子チャリティコンサート実行委員会－全日海静岡支部経由（清水市）▽豊田幸雄（湖西市）◎**愛知県**▽匿名（豊田市）◎**三重県**▽県遠洋漁船船員組合（南勢町）－全国漁船労働組合（南同盟経由）◎**大阪府**▽阪井光平（堺市）◎**兵庫県**▽神戸おさかな普及協会・田中辰夫（神戸市）◎**長崎県**▽竹中常夫（長崎市）

（十一月）◎**北海道**▽山田睦子（網走市）▽㈲小松商店（浦河町）◎**青森県**▽鮫カラオケ愛好会（八戸市）◎**宮城県**▽船員災害防止協会石巻地区支部・石巻地区海難防止会－北見恭子チャリティコンサート収益金（石巻市）▽宮城かもめプロペラ会（同）▽塩釜市魚市場サービス㈱（塩釜市）◎**茨城県**▽菅野弘幸（三和町）◎**埼玉県**▽山本達也（川口市）◎**東京都**▽春田孝二郎（文京区）▽祢念寺（港区）▽沿海部属全国委員有志一同－全日海安全福祉部経由（同）▽指幸子（板橋区）▽石崎三輪子（同）▽関口ふさ子（渋谷区）▽小林誠（台東区）▽共栄機工㈱（豊島区）▽池田靖（立川市）▽木村か祢（渋谷区）▽梅津静子（大田区）▽全国漁協大会募金（千代田区）▽上田都美（荒川区）▽奉仕の箱アップルクラブ－チャリティバザール（北区）▽佐伯禎明（世田谷区）◎**千葉県**▽小河原康子（千葉市）▽石山末子（木更津市）▽愛隣幼稚園母の会（千葉市）▽飯村久子（野田市）▽㈱ケン工業・阿部健一郎（習志野市）◎**神奈川県**▽佐藤康子（横浜市）▽根本チエ（同）▽近藤恵子（同）▽川崎魚市場㈱・小笠原喜久（川崎市）◎**愛知県**▽松島千代（岡崎市）▽浅井敏雄（豊橋市）◎**山梨県**▽東海大学甲府高等学校生徒会（甲府市）◎**三重県**▽匿名（伊勢市）◎**新潟県**▽岡充夫（上越市）◎**大阪府**▽大阪東部太物同友会青鮪クラブ（大阪市）◎**奈良県**▽山上義人（奈良市）◎**京都府**▽田中喜久子（京都市）◎**兵庫県**▽岡野利雄（神戸市）▽中内サカエ（西宮市）◎**山口県**▽玉井勝美（光市）▽下野静子（宇部市）▽柳井幾司－香典返し（萩市）

（十二月）◎**栃木県**▽田尻芳明（佐野市）◎**東京都**▽全水加工連－全国水産加工品展示フェアー・サンタチャリティ募金（中央区）▽北部太平洋まき網漁連募金箱（港区）▽㈳全国沖合いかつり漁業協会（同）▽㈳日本定置漁業協会（同）▽㈳全国漁協信用事業相互援助基金（千代田区）▽㈶温水養魚開発協会役職員一同（同）▽漁港新技術開発協会（同）▽日本鰹鮪漁船保険組合（同）▽日本鰹鮪漁業信用基金協会（同）▽㈳全国近海かつお・まぐろ漁業協会（同）▽全国沿岸漁業振興開発協会（同）▽㈲浜田電機・浜田孝夫（台東区）▽日本鮪缶詰輸出水産業組合（同）▽小林誠（同）▽指幸子（板橋区）▽木村か祢（渋谷区）▽㈱阿部工業（葛飾区）▽中山筆子（世田谷区）▽匿名（品川区）◎**千葉県**▽高橋圭介（船橋市）▽㈱全漁連フーズ職員一同（同）▽若松団地二丁目自治会（同）▽澤村睦穂－香典返し（柏市）◎**神奈川県**▽都倉栄三（川崎市）▽志村喜久子（横浜市）▽鈴木敏夫（同）▽原知子（同）▽田邊隆一（同）▽北見恭子チャリティコンサート三浦三崎実行委員会－全日海三崎支部経由（三浦市）◎**愛知県**▽匿名（豊田市）◎**三重県**▽五弓徹（伊勢市）◎**京都府**▽山上義人（宇治市）◎**広島県**▽岡野務（広島市）

（十二月十五日現在）

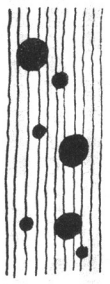

都道府県別奨学生数

（平成4年12月末現在）

県名	学資給与奨学生 幼児	小学生	中学生	小計	奨学金貸与奨学生 高校生	大学生等	小計	合計	平成4年度第3回新規採用者 幼児	小学生	中学生	高校生	大学生等	合計
北海道	3	46	43	92	18	7	25	117	1	1	2			4
青森	1	31	38	70	13	4	17	87						
岩手		27	36	63	15	6	21	84						
宮城	2	28	26	56	11	7	18	74	1	1	3	1		6
秋田	1	2	3	6	2	1	3	9						
山形		3	2	5	4	1	5	10						
福島	2	8	16	26	8	2	10	36			1			1
茨城			1	1	1		1	2						
栃木						2	2	2						
千葉	3	6	7	16		1	1	17						
東京			1	1				1						
神奈川	1	4	3	8	1		1	9						
新潟	1		7	8		1	1	9						
富山		1	1	2		2	2	4						
石川	1	11	7	19	2	1	3	22						
福井	1	4	4	9	2		2	11						
静岡		3	4	7	1		1	8		1	1			2
愛知	1	6	3	10	1		1	11						
三重	1	6	6	13	5		5	18						
京都		2		2	3		3	5						
大阪		3	1	4	1		1	5						
兵庫	3	10	8	21	2	2	4	25						
和歌山	2	5	4	11	4		4	15		1				1
鳥取	1	6	7	14				14						
島根	2	6	8	16	8	4	12	28						
岡山		5	2	7		1	1	8						
広島		2	6	8				8						
山口	1	10	20	31	18		18	49			2			2
香川		2		2	2	4	6	8						
徳島		4	6	10	4	2	6	16		3				3
愛媛		3	9	12	5	2	7	19		1	1			2
高知	1	8	8	17	8	2	10	27		1	1	1		3
福岡	1	7	18	26	2	4	6	32						
福岡県有明海					2		2	2						
佐賀県玄海		2		2				2						
佐賀県有明海		2	4	6	2	1	3	9						
長崎		13	18	31	9	4	13	44						
大分	2	12	17	31	7		7	38		2	1			3
熊本		1		1				1						
宮崎	3	16	18	37	4	1	5	42						
鹿児島	2	14	10	26	4	2	6	32						
沖縄	1	8	6	15	3	1	4	19						
合計	37	327	378	742	172	65	237	979	2	11	12	2		27

注：奨学金貸与奨学生には、入学一時金のみの奨学生を含む。

励ましおじさん・おばさん

『会員申し込み・奨学資金の御寄付』のお礼

平成四年九月下期から十二月上期までの間に会員のお申し込みをいただき、奨学資金のご寄付を賜った会員のご芳名を掲げ、厚くお礼申し上げます。

※御芳名（敬称略）

（十月）▽石川賢広（練馬区）▽門目省吾（所沢市）▽中村晃次・継続（日野市）

（十一月）▽石坂しずえ（練馬区）▽大井健二（世田谷区）▽釜田朝（佐倉市）▽古賀礼子（文京区）▽木村眞之助（横浜市）▽小山忠夫（横浜市）▽佐藤倶子（伊達市）▽藤本美穂（横浜市）▽御村歳男（伊勢市）▽向井昌子（品川区）▽吉田洋子（鎌倉市）

（十二月）▽岩本忠正・継続（福岡市）▽尾崎知子（国立市）▽草ヶ谷陽司（横浜市）▽桑名真（大宮市）▽佐藤登子美（つくば市）▽須藤美智子・継続（国分寺市）▽田添学（鹿児島市）▽冨永善照（市原市）▽西岡佳津子（横浜市）▽野崎司郎（江戸川区）▽枚田明子（横浜市）▽堀米昇（埼玉県鳩山町）▽松野なを（藤沢市）▽益田八千代（武蔵野市）▽山本正（新宿区）▽渡辺学（岐阜県大和町）

育英基金

『募金・御寄付』のお礼

平成四年九月下期から平成四年十二月上期までに御寄付をいただいた方々の御芳名を掲げ、そのご芳志に厚くお礼申し上げます。

※御芳名（敬称略）

一、漁協系統募金（各都道府県の漁連、信漁連、指導連等で構成する「漁船海難遺児を励ます地方協議会（略称・地方協）」等で取り扱った分で、一般寄付金を含みます。）

（九月）◎**北海道**▽本間正道◎**青森県**▽地方協◎**島根県**▽吉田勝一－香典返し▽清水富雄－見舞返し◎**鳥取県**▽香河俊一－香典返し▽儀利古英子－香典返し◎**岡山県**▽地方協◎**香川県**▽米田政紀－香典返し▽地方協◎**佐賀県有明海**▽地方協◎**長崎県**▽山下博司▽地方協◎**大分県**▽長洲漁協婦人部◎**熊本県**▽地方協◎**沖縄県**▽おさかなフェアー募金▽地方協

（十月）◎**北海道**▽白老定置部会－港祭り・さけ売上金▽船木花子▽島越孝美－見舞返し▽羅臼定置漁業部会▽青年会－秋鮭せり市収益金◎**静岡県**▽地方協◎**愛知県**▽豊浜大鯛パレード実行委員会◎**三重県**▽木下美貴雄－香典返し▽小西善七－香典返し▽水谷徳己－香典返し▽鳥羽一郎・師匠の会－チャリティコンサート▽地方協◎**富山県**▽地方協◎**島根県**▽中島俊夫－見舞返し◎**山口県**▽上領博明▽田中傳▽西日本漁青連▽地方協◎**長崎県**▽地方協◎**大分県**▽佐伯市自主事業運営協議会－鳥羽一郎チャリティショー・マリンフェスティバル'92実行委員会－チャリティオークション▽鶴見町豊魚祭実行委員会募金

（十一月）◎**北海道**▽岡内英一－香典返し▽稲垣大雄－香典返し▽須藤正弘－香典返し◎**青森県**▽県漁村活性化対策協議会－北見恭子チャリティ募金▽地方協◎**山形県**▽鶴岡地区底びき船主船頭会◎**宮城県**▽七ヶ浜町漁業振興連絡協議会◎**茨城県**▽豊かな海づくり大洗大会実行委員会▽永井マリ子◎**千葉県**▽全国豊かな海づくり大会募金◎**静岡県**▽高橋忠昭▽地方協◎**愛知県**▽地方協◎**新潟県**▽県魚食普及協議会－'92県魚祭り募金◎**富山県**▽濱田健一▽大黒信吉◎**大阪府**▽泉州連合漁協（泉大津・忠岡・春木・岸和田市・巾着網）－漁港祭'92中村美律子チャリティコンサート募金▽地方協◎**京都府**▽奥野怜－香典返し◎**兵庫県**▽松本寛二▽三門良一－香典返し◎**香川県**▽長町銕二郎－香典返し◎**島根県**▽川本清－香典返し▽原政人－見舞返し▽県豊かな海づくり大会募金◎**岡山県**▽馬場真一◎**山口県**▽全国漁港大会募金▽地方協◎**長崎県**▽アド長崎▽地方協

（十二月）◎**北海道**▽八雲大漁秋味祭りチャリティ収益金▽中島佳彦－見舞返し▽渡辺秀樹◎**静岡県**▽地方協◎**三重県**▽西川辰也－香典返し◎**新潟県**▽能生町漁協婦人部◎**富山県**▽地方協◎**京都府**▽地方協◎**香川県**▽打越光雄－香典返し▽地方協◎**愛媛県**▽地方協◎**福岡県**▽板矢純－香典返し▽地方協◎**長崎県**▽茂木漁協婦人部▽地方協◎**鹿児島県**▽串木野市船主組合▽地方協

（十二月十五日現在）

二、一般寄付

（九月）◎**宮城県**▽石巻歌謡アカデミー・武田つとお（石巻市）◎**茨城県**▽高澤日出夫（つくば市）◎**東京都**▽上田都美（荒川区）▽木村か祢（渋谷区）▽匿名（品川区）◎**千葉県**▽高橋圭介（船橋市）▽飯村久子（野田市）◎**神奈川県**▽中山筆子（藤沢市）▽横浜丸魚㈱（横浜市）▽川崎魚市場㈱・小笠原喜久（川崎市）◎**大阪府**▽阪井光平（堺市）

（十月）◎**宮城県**▽石巻地区漁撈長OB会－全日海石巻支部経由（石巻市）▽㈱心高橋・高橋佐吉（気仙沼市）◎**茨城県**▽高澤日出夫（つくば市）◎**埼玉県**▽高松芳子（白岡町）▽匿名（春日部市）◎**東京都**▽おさかなフェアー'92募金（港区）▽新納礼子（狛江市）▽竹内常世（大田区）▽上田都美（荒川区）▽生田目弥寿（調布市）▽木村か祢（渋谷区）▽漁船海難遺児を励ます代々木チャリティイベント募金（同）▽小林誠（台東区）▽北見恭子チャリティ東京コンサート募金（同）▽匿名（千代田区）▽匿名（品川区）◎**千葉県**▽上村昇子（市川市）▽飯村久子（野田市）▽高橋圭介（船橋市）◎**神奈川県**▽中山筆子（藤沢市）▽川井光雄－香典返し（横浜市）▽林曄子（茅ケ崎市）▽川崎魚市場㈱・小笠原喜久（川崎市）◎**山梨県**▽山梨県水産物商業協同組合－第三九回全水商連山梨大会（甲府市）◎**静岡県**▽清水地区北見恭子チャリティコンサート実行委員会－全日海静岡支部経由（清水市）▽豊田幸雄（湖西市）◎**愛知県**▽匿名（豊田市）◎**三重県**▽県遠洋漁船船員組合（南勢町）－全国漁船労働組合同盟経由◎**大阪府**▽阪井光平（堺市）◎**兵庫県**▽神戸おさかな普及協会・田中辰夫（神戸市）◎**長崎県**▽竹中常夫（長崎市）

（十一月）◎**北海道**▽山田睦子（網走市）▽㈲小松商店（浦河町）◎**青森県**▽鮫カラオケ愛好会（八戸市）◎**宮城県**▽船員災害防止協会石巻地区支部・石巻地区海難防止会－北見恭子チャリティコンサート収益金（石巻市）▽宮城かもめプロペラ会（同）▽塩釜市魚市場サービス㈱（塩釜市）◎**茨城県**▽菅野弘幸（三和町）◎**埼玉県**▽山本達也（川口市）◎**東京都**▽春田孝二郎（文京区）▽祢念寺（港区）▽沿海部属全国委員有志一同－全日海安全福祉部経由（同）▽指幸子（板橋区）▽石崎三輪子（同）▽関口ふさ子（渋谷区）▽小林誠（台東区）▽共栄機工㈱（豊島区）▽池田靖（立川市）▽木村か祢（渋谷区）▽梅津静子（大田区）▽全国漁協大会募金（千代田区）▽上田都美（荒川区）▽奉仕の箱アップルクラブ－チャリティバザール（北区）▽佐伯禎明（世田谷区）◎**千葉県**▽小河原康子（千葉市）▽石山末子（木更津市）▽愛隣幼稚園母の会（千葉市）▽飯村久子（野田市）▽㈱ケン工業・阿部健一郎（習志野市）◎**神奈川県**▽佐藤康子（横浜市）▽根本チエ（同）▽近藤恵子（同）▽川崎魚市場㈱・小笠原喜久（川崎市）◎**愛知県**▽松島千代（岡崎市）▽浅井敏雄（豊橋市）◎**山梨県**▽東海大学甲府高等学校生徒会（甲府市）◎**三重県**▽匿名（伊勢市）◎**新潟県**▽岡充夫（上越市）◎**大阪府**▽大阪東部太物同友会青鮪クラブ（大阪市）◎**奈良県**▽山上義人（奈良市）◎**京都府**▽田中喜久子（京都市）◎**兵庫県**▽岡野利雄（神戸市）▽中内サカエ（西宮市）◎**山口県**▽玉井勝美（光市）▽下野静子（宇部市）▽柳井幾司－香典返し（萩市）

（十二月）◎**栃木県**▽田尻芳明（佐野市）◎**東京都**▽全水加工連－全国水産加工品展示フェアー・サンタチャリティ募金（中央区）▽北部太平洋まき網漁連募金箱（港区）▽㈳全国沖合いかつり漁業協会（同）▽㈳日本定置漁業協会（同）▽㈳全国漁協信用事業相互援助基金（千代田区）▽㈶温水養魚開発協会役職員一同（同）▽漁港新技術開発協会（同）▽日本鰹鮪漁船保険組合（同）▽日本鰹鮪漁業信用基金協会（同）▽㈳全国近海かつお・まぐろ漁業協会（同）▽全国沿岸漁業振興開発協会（同）▽㈲浜田電機・浜田孝夫（台東区）▽日本鮪缶詰輸出水産業組合（同）▽小林誠（同）▽指幸子（板橋区）▽木村か祢（渋谷区）▽㈱阿部工業（葛飾区）▽中山筆子（世田谷区）▽匿名（品川区）◎**千葉県**▽高橋圭介（船橋市）▽㈱全漁連フーズ職員一同（同）▽若松団地二丁目自治会（同）▽澤村睦穂－香典返し（柏市）◎**神奈川県**▽都倉栄三（川崎市）▽志村喜久子（横浜市）▽鈴木敏夫（同）▽原知子（同）▽田邊隆一（同）▽北見恭子チャリティコンサート三浦三崎実行委員会－全日海三崎支部経由（三浦市）◎**愛知県**▽匿名（豊田市）◎**三重県**▽五弓徹（伊勢市）◎**京都府**▽山上義人（宇治市）◎**広島県**▽岡野務（広島市）

（十二月十五日現在）

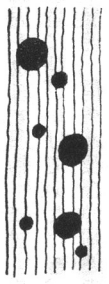

都道府県別奨学生数

（平成4年12月末現在）

県名	学資給与奨学生 幼児	小学生	中学生	小計	奨学金貸与奨学生 高校生	大学生等	小計	合計	平成4年度第3回新規採用者 幼児	小学生	中学生	高校生	大学生等	合計
北海道	3	46	43	92	18	7	25	117	1	1	2			4
青森	1	31	38	70	13	4	17	87						
岩手		27	36	63	15	6	21	84						
宮城	2	28	26	56	11	7	18	74	1	1	3	1		6
秋田	1	2	3	6	2	1	3	9						
山形		3	2	5	4	1	5	10						
福島	2	8	16	26	8	2	10	36			1			1
茨城			1	1	1		1	2						
栃木						2	2	2						
千葉	3	6	7	16		1	1	17						
東京			1	1				1						
神奈川	1	4	3	8	1		1	9						
新潟	1		7	8		1	1	9						
富山		1	1	2		2	2	4						
石川	1	11	7	19	2	1	3	22						
福井	1	4	4	9	2		2	11						
静岡		3	4	7	1		1	8		1	1			2
愛知	1	6	3	10	1		1	11						
三重	1	6	6	13	5		5	18						
京都		2		2	3		3	5						
大阪		3	1	4	1		1	5						
兵庫	3	10	8	21	2	2	4	25						
和歌山	2	5	4	11	4		4	15		1				1
鳥取	1	6	7	14				14						
島根	2	6	8	16	8	4	12	28						
岡山		5	2	7		1	1	8						
広島		2	6	8				8						
山口	1	10	20	31	18		18	49			2			2
香川		2		2	2	4	6	8						
徳島		4	6	10	4	2	6	16		3				3
愛媛		3	9	12	5	2	7	19		1	1			2
高知	1	8	8	17	8	2	10	27		1	1	1		3
福岡	1	7	18	26	2	4	6	32						
福岡県有明海					2		2	2						
佐賀県玄海		2		2				2						
佐賀県有明海		2	4	6	2	1	3	9						
長崎		13	18	31	9	4	13	44						
大分	2	12	17	31	7		7	38		2	1			3
熊本		1		1				1						
宮崎	3	16	18	37	4	1	5	42						
鹿児島	2	14	10	26	4	2	6	32						
沖縄	1	8	6	15	3	1	4	19						
合計	37	327	378	742	172	65	237	979	2	11	12	2		27

注：奨学金貸与奨学生には、入学一時金のみの奨学生を含む。